我市举行人民警察“金盾”荣誉勋章颁授仪式

36名退休民警与二级英模王维根获殊荣

本报讯(记者 **吴学思**) 为褒奖长期从事公安工作、为公安事业做出积极贡献的人民警察,弘扬人民警察爱岗敬业和无私奉献的光荣传统和优良作风。5月6日上午,我市为全市36名退休民警及二级英模王维根同志颁授人民警察“金盾”荣誉勋章。市委常委、市委政法委书记、市公安局局长周云出席授勋仪式。

根据《贵州省公安机关人民警察“金盾”荣誉勋章评授管理办法》规定,凡荣获(或追授)省部级以上个人荣誉称号、被授予二级警监以上警衔及从事公安工作累计满40年的,可授予一级(金质)荣誉勋章;凡荣获(或追记)个人一等功、被授予三级警监警衔及从事公安工作累计满30年不满40年的,可授予二级(银质)荣誉勋章;荣获(或追记)个人二等功、被授予一级警督警衔及从事公安工作累计满20年不满30年的,可授予三级(铜质)荣誉勋章。

周云指出,多年来全市公安机关和广大民警始终牢记全心全意为人民服务的宗旨,切实履行党和人民赋予的神圣职责,为维护国家长治久安、保障人民群众安居乐业、服务经济社会发展做出了重要贡献。有的民警舍生忘死、始终奋战在打击违法犯罪第一线,有的民警兢兢业业、一直工作在为群众排忧解难的服务窗口,有的民警甚至积劳成疾、将生命永远定格在工作岗位上。每一位荣获“金盾”荣誉勋章的民警,则十年如一日地把青春年华献给了神圣的公安事业,以实际行动践行着“人民公安为人民”的庄严誓言。希望退休民警们继续发挥余热,一如既往地支持公安工作,积极为公安工作建言献策,共同推动安顺公安工作和队伍建设再上新台阶。

西秀区打响“新两基”攻坚战

本报讯(记者 **陈白玫**) 为扎实推进全区义务教育基本均衡发展和基本普及十五年教育(“新两基”)工作,确保全区义务教育基本均衡发展于2015年11月通过市级复核,2016年上半年通过省级评估和国家评估认定;基本普及十五年教育工作2015年通过省级评估。5月4日,西秀区召开“新两基”工作推进会。

市委常委、副市长、西秀区区委书记郭伟谊出席会议并讲话。

据介绍,义务教育基本均衡发展和基本普及十五年教育,是中央、省委、市委在新时期新阶段为解决孩子“上好学”问题,而作出的重大战略决策和安排。年初,省、市分别召开会议就推进这项工作作了总体部署,发出了“新两基”攻坚的动员令。

会议指出,实施“新两基”攻坚任务艰巨,责任重大。要大力弘扬“西部之秀、奋起若飞”的“西秀精神”,坚定信心,立说立行,认真落实“新两基”攻坚各项任务,用实实在在的攻坚成果兑现办人民满意教育的承诺,为推动全区经济社会跨越发展、实现全面小康作出新的更大贡献。

会议要求,要认清形势,切实增强“新两基”攻坚的紧迫感和责任感;要大力实施“教育基础、三率提升、教育改革工程、能力建设”四项工程,推动全区教育实现新飞跃;要强化担当力和落实力,确保“新两基”攻坚取得实效。

就《贵州省促进供销合作社发展条例》落实情况

市人大开展调研

本报讯(记者 **胡倩茜**) 5月6日,市人大常委会副主任王廷恺率队赴平坝区、开发区、西秀区,就全市贯彻实施《贵州省促进供销合作社发展条例》(以下简称《条例》)落实情况开展调研。

王廷恺一行实地查看安顺农贸城、黔中农产品交易大市场、西秀区供销社社员股金中心等地,听取有关负责人关于近年来供销系统改革推进情况的介绍,深入了解供销社在各项目的组织体系、经营服务、扶持保障等方面的推进情况及推进中遇到的实际问题和困难,提出相应的指导建议和意见并现场协调落实。

调研组指出,今年,党中央、国务院出台《关于深化供销合作社综合改革的决定》,强调供销合作社要紧紧围绕“三农”工作大局,强化基层社和创新联合社治理机制,因地制宜推进体制改革和机制创新,加快建成适应社会主义市场经济需要、适应城乡发展一体化需要、适应中国特色农业现代化需要的组织体系和服务机制,同时,也为我市贯彻落实《条例》提供了科学指南和根本遵循。

调研组强调,市供销系统要集中精力学习研究有关文件精神,站在管理者和服务者的全局角度,找准体制机制改革定位,建立健全组织体系,完善组织功能,发挥好综合性平台作用,树立诚信形象,为老百姓提供多元化服务。要以服务“三农”、服务企业为动力源泉,进一步增强信心和决心,深入了解农村金融的改革方向,做好发展规划,齐心协力加强物资配送、服务保障、企业落地等服务,主动融入市场经济大环境,推进供销事业走上新台阶。

安顺职院利用德国贷款实施项目评估正式启动

将申请2000万欧元用于基础设施建设

本报讯(记者 **田歌**) 5月5日,由德国复兴信贷银行项目负责人以及专家组成的评估团对安顺职院利用德国贷款实施项目评估正式启动,德国复兴银行高级项目经理托马斯·瓦伦塔,副市长廖晓龙,安顺职院院长顾名宇出席会议。

廖晓龙感谢德国复兴银行关心、支持我市职业教育事业发展。他说,近年来,我市抢抓国家深入实施西部大开发和建设黔中经济区的历史机遇,大力实施“新型工业化、新型城镇化、山地现代高效农业和旅游产业升级版”四化同步发展战略,我市已进入了加速发展的历史最好时期。经济社会持续、快速发展离不开人才支撑,特别是需要大批高素质应用技能型人才,而高等职业技术教育正是培养这些中、高等技术应用型人才的重要途径,安顺职院作为我市职业教育龙头院校,此次申报德国复兴银行贷款项目,将极大地改善我市职业教育的办学条件,促进高等教育加快发展。希望安顺职院抓住机遇,进一步夯实办学基础、强化内涵建设、深化校企合作,为我市培养更多适应经济社会需要的高端技能人才。

托马斯·瓦伦塔介绍了德国复兴信贷银行的业务情况和贷款流程,并提出了对本次项目评估的想法与目标,以及评估考察的具体内容。

据了解,此次项目评估将从5月5日启动至5月8日结束,项目落地后,安顺职院将申请2000万欧元贷款用于学生宿舍等基础设施建设,以及实训设备的采购,进一步改善学校实训条件,增强办学能力。并通过进一步的沟通合作,引进德国“双元制”先进职业教育理念,提升学校内涵,提高办学质量。

小樱桃托起致富大产业

——走进镇宁募役乡泡桐村

□本报记者 **高传江**

“镇宁恩(樱)桃,新宣(鲜)得无法形容,好吃得无与棱(伦)比,甜得呛(像)初恋。”最近网络疯传的樱桃哥镇宁方言的吆喝让镇宁樱桃名声大噪。5月4日,记者来到镇宁自治县募役乡,樱桃采摘季节已过,虽然看不到果实,但漫山遍野的樱桃树仍然显现出丰收过后的景象。

“都说镇宁的樱桃好,但镇宁的樱桃当属募役樱桃好,色好、个大、味美、甘甜。”在募役乡泡桐村,村民陈怀林站在自己的20亩樱桃林里,不停地向记者夸赞募役樱桃的优质。

“我们的樱桃历来畅销,还没成熟就已经全部被收购商预定。”陈怀林说。收购商来至贵阳、安顺等周边县市,还未成熟收购商就先电话预定,成熟季节,采购樱桃的人更是车水马龙,络绎不绝。

募役乡典型的喀斯特地型地貌,海拔适中、水分适宜、光照充足造就了樱桃种植得天独厚的自然条件。目前募役乡樱桃种植面积3900余亩,其中进入丰产期的达2800余亩,年产量840吨左右,产值1344万余元。

现年25岁的陈怀林,既是村里的樱桃种植大户,也是龙兴樱桃种植农民专业合作社的法人,自己有70亩的樱桃林,其中挂果的近20亩,是募役乡远近闻名的樱桃种植领头人。

陈怀林给记者算了账,自己的樱桃树平均一棵树纯收入400元,一亩大约40棵树,那么20亩的樱桃树,在刚刚过去的这个采摘季,收入达到32万元。

“没栽樱桃树之前,都在外面打工,打工的收入和这个简直天壤之别。”陈怀林说。家乡得天独厚的自然条件和樱桃的市场前景,让陈怀林决心放弃在外打工回家种植樱桃,刚开始时用自己的2亩责任地种植,不断摸索掌握种植技术后,才开始不断的从别的村民手里流转土地扩大种植面积。

2012年,陈怀林联合其他9位村民一起成立专业种植合作社,其余村民以土地入股形势加入合作社,实行统一的技术指导,并承诺对合作社成员以8元每斤的保底价收购樱桃,让村民解除销售市场的后顾之忧,这样一来大大提高了泡桐村村民樱桃种植的积极性。

“以前村民都舍不得拿自己的田来种植,只在荒坡上零星种植,如今有市场,销售有保障,很多人已经开始专业种植樱桃。”陈怀林说。越来越多的农户加入合作社,如今合作社有近100户成员。

“以前种植玉米等传统的农作物,一年下来累死累活也赚不了几个钱,而且要全身心的投入在护理上。”村民刘顺强说。他有樱桃林近20亩,轻松管理,还有大量空闲时间,这个空闲的时间可以放心外出做工,赚取另外一份收入。

募役乡决心把小樱桃做成大产业,要形成产业必须连片种植、规模种植,乡政府转变思路,从做农民樱桃种植的推行者转变为服务者,采取群众自愿、协会主导、政府服务的方式,让农民自发、积极的投入樱桃产业种植。募役乡现已成立专业种植合作社4个,经果林种植协会26家,育苗基地20亩,给农民樱桃种植提供了技术、管理、销售方面的重要保障。

“我们向农户提供政策扶持、项目补贴等方面的保障,积极引进和培育新品种,让农民看到实惠和前景,使农民从‘要我种’到‘我要种’的思路转变。”募役乡党委副书记、乡长郭兴告诉记者,下一步,募役乡将规划扩大种植面积,并对樱桃进行商标注册,同时通过招商引资在镇中心建立农贸市场,为樱桃销售提供一个交易平台,保障樱桃市场销售通畅。

“如今我们合作社的樱桃已经通过绿色无公害产地和产品的认证,将继续探索培育味美、健康、高质量的樱桃,力争使募役樱桃走出省内,走向世界。”陈怀林信心满满。

行进中国·精彩故事在贵州

定基层·看安顺

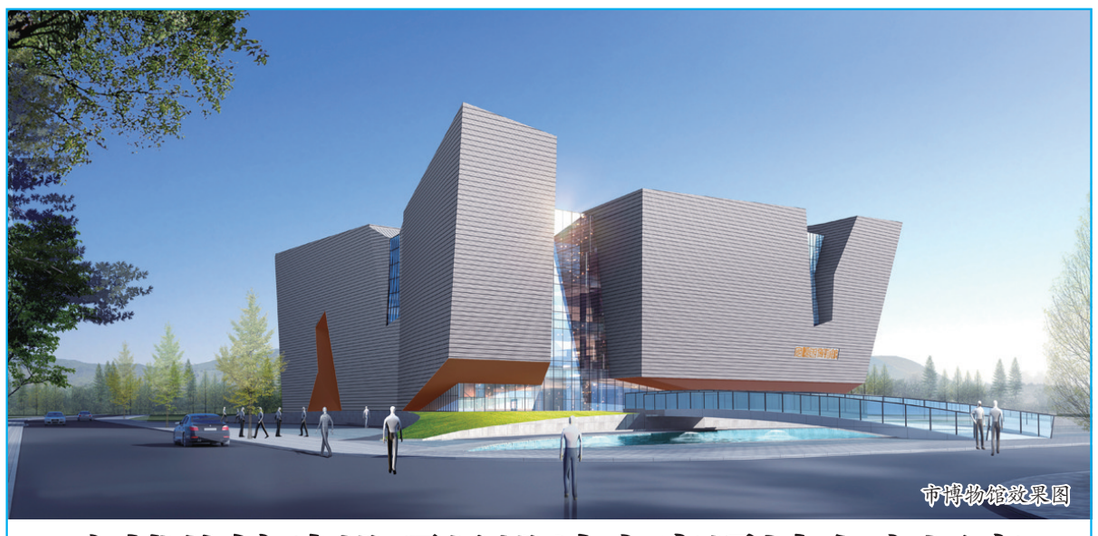

市博物馆效果图

市博物馆建设项目设计方案通过专家评审

项目总投资3800万元 面积11000平方米

本报讯(记者 **刘现虹**) 5月6日,记者从安顺市文化广电新闻出版局了解到,安顺市博物馆建设项目设计方案,近日原则通过专家组评审。

据了解,安顺市博物馆建设项目总投资3800万元,总建筑面积8700平方米,其中地上建筑面积6000平方米、地下建筑面积2700平方米,目前中央财政专项补助资金已到位1000万元。项目选址在开发区西航办安顺学院内,面积11000平方米。该项目的建设有利于我市文化遗产的保护与利用,有利于宣传安顺,提升我市文化软实力,提高我市的知名度和影响力。专家建议,设计方案要充分考虑安顺学院内涵、建筑风格、优化布局,合理划分功能区域,确保更好地与学院周边环境相协调相呼应。

我市博物馆于1984年成立,但至今尚无馆舍,借武庙办公。很多珍贵的历史文献、革命文物和民族文化封闭在各县(区),无科学保存的场所,无修复科研场所,出土文物绝大部分保存在中科院、南京大学、省博物馆,有少量还在发掘人员手中,现状堪忧。博物馆是人们扩大知识视野、满足审美享受、培养生活情趣的重要场所,在城市的文化建设与文明传承方面发挥越来越重要的作用。

据悉,该项目下一步将进行初步设计方案审批和施工的招投标工作。

8000万元财政扶贫项目资金助推镇宁“减贫摘帽”

本报讯(记者 **李铠**) 5月5日,记者从镇宁自治县获悉,自镇宁被纳入2015年全省扶贫攻坚整县推进示范县以来,省扶贫办同意用财政扶贫项目资金8000万元,通过实施精准扶贫,助推镇宁自治县2016年实现“减贫摘帽”。

据悉,在8000万元的财政扶贫项目资金中,将有4422.3万元用于镇宁自治县主导产业发展,计划种植火龙果8000亩、六马蜂糖李26000亩、红不软桃或鹰嘴蜜桃10890亩;1571.3万元用于辅助产业发展,计划种植核桃、何首乌各10000亩,发展林下鸡养殖10万羽,打造乡村旅游示范点1个;其余2006.4万元资金将用于草地生态畜牧业项目、蔬菜产业化项目、中药材产业示范园区建设、贴息贷款以及基层人员致富技能培训等,截至目前,省扶贫办、省财政厅已下达镇宁自治县财政扶贫项目资金4243.3万元。

近年来,镇宁自治县立足于产业化扶贫,对符合国家扶贫政策的大项目、好项目,千方百计争取资金支持。据统计,2011年至2014年,该县共争取到财政扶贫项目、青岛对口帮扶项目资金1.56亿元,争取到产业化扶贫项目资金9288.28万元,完成核桃种植8.8万亩,火龙果、六马李子、金刺梨、樱桃、红不软桃等精品水果种植10.05余万亩,发展牛羊养殖9560头,并在六马、朵卜陇成功打造蔬菜基地,在大山镇大寨村兴建百灵中药材苗木扩繁基地。为确保到2016年完成“减贫摘帽”任务,今年镇宁自治县将通过扶贫项目的实施,减少农村贫困人口2.2万人,实现朵卜陇、本寨、打帮三个乡镇“减贫摘帽”。

虹山湖志愿保护服务队:一道亮丽风景线

赵彬

不少喜欢到虹山湖早锻炼,或者游玩的市民都看到过,在虹山湖一带,常常有不少手戴红袖套、手拿夹子和垃圾袋的中老年人清理沿路垃圾,他们就是虹山湖志愿保护服务队的志愿者们。

虹山湖志愿保护服务队志愿者苏天福告诉笔者,我们是去年八月份成立的,成立的时候有100多人,现在发展到200多人了。虹山湖的环境直接关系到广大群众的健康,如果让这些垃圾污染,确实不好。所以我们来健身的十几个队的中老年人,见到垃圾就捡一捡, 见到污染环境的人,我们就劝一劝。大家都有这个共同的愿望,我们就商量,共同成立了这个协会,原先有16个队,今年发展到18个队了。

志愿者严老伯说,随着虹山湖基础设施的逐渐完善,越来越多的人到虹山湖锻炼、游玩,垃圾也因此增多,看到苏老伯一如既往的坚持,大家伙也受到鼓舞,自愿参加到他的环保队伍里。退休以后在虹山湖锻炼,同时也能做一些力所能及的工作。每天清晨,每个健身队的志愿者们锻炼完后,就开始收拾辖区及沿路的垃圾,随着越来越多志愿者的加入,虹山湖也变得越来越美丽。

苏天福说,以前垃圾特别多,曾经在一段不到100米的路段上,用大号的垃圾袋就装了5袋。现在,整个环湖路走下来,才捡两袋,说明现在爱护环境的人越来越多了,垃圾少了。只要这个服务队存在一天,就会尽其所能地保护虹山湖的环境,制止不文明行为。而志愿者们在扮靓虹山湖的同时,他们自己也成为一道亮丽风景线。

乐平镇“五个到位”强力整治滥办酒席

本报讯(**乐纪宣**) 平坝区乐平镇把治理滥办酒席作为减轻农民负担,关注民生的重点工作来抓,执行“事前请示、事后报告、群众监督”工作制度,形成“四书”工作措施,落实“五个到位”,强力整治滥办酒席。今年4月份以来,该镇劝阻违规酒席6起,处理违规办酒1起,全镇符合规定办理酒席53次,与同期相比,减少158次。

组建工作组,联动到位。该镇组成整治滥办酒席工作执法队,对区域内酒席进行监管。同时,16个村分别组建红白喜事理事会,主持操办该村审批通过的红白喜事,发现违规办酒席的,报告镇执法队,形成上下联动,共同整治滥办酒席。

印发明白书,宣传到位。向群众印发整治滥办酒席明白书,明确除婚丧嫁娶酒席以外的乔迁、满月、升学、参军、迁坟、包坟、立碑、祝寿等酒席一律不准操办。要求婚丧嫁娶要简化程序,缩小宴请范围,不准发整包烟。还规定:婚嫁酒席每桌不超过150元;丧事操办不超过5天,酒席采用不超过80元的“一锅香”,不准回赠礼品。提倡厚养薄葬,不搭灵棚、不高音播放哀乐,倡导文明祭奠,不搞封建迷信活动,借用道德讲堂载体,讲述仁、义、诚、敬、孝,客观评价逝者生前功与过。同时,通过在镇、学校、村、组召开干部会议和群众会,各村将整治滥办酒席写进村规民约,并组织各村厨师、老协会、理事会召开会议,张贴标语等进行深入广泛宣传,提高群众知晓率。

签订承诺书,约束到位。全镇干部职工、村民、外来常住人口都签订治理滥办酒席承诺书。规定每户所送礼金不超过100元,参加酒席不超过2人。明确干部职工不得参与违规办酒的帮忙和送礼。干部职工违规办酒席将接受提醒谈话、书面检查、通报批评、待岗、年度考核不称职等处罚,情节严重的还将受到免职、辞退等处分;非干部职工违反规定的将根据村规民约进行处理,镇党委对单位主要负责人和分管领导还进行约谈。承诺书还明确规定,对违规办酒席的,组织将办酒物资收缴,送给当地的敬老院和学校。

填报审批书,治理到位。对符合规定需要办酒席的,婚嫁酒必须持当事人结婚证5日前,丧事酒持户口注销证明在村委填清办酒桌数、标准、天数等内容的酒席办理审批表,经村委会审核,镇政府审批同意后方可开办。同时,在镇和每个村便民服务大厅设置了“整治陋习”窗口,办理群众办酒审批登记、受理群众举报。对审核把关不严,造成违规办酒的,对审核人进行问责处理;对瞒报、漏报违规操办酒席的,按照属地管理原则,发生1起违规操办酒席的,村干部年度考核为“基本称职”,对驻村干部进行通报批评;年内出现2次以上的,村干部、驻村干部年度考核均为“不称职”,挂村领导须作出书面检讨,并对其进行诫勉谈话。

情况回访书,监督到位。在酒席过后,向办酒操办人及其周边村寨发放回访书,对酒席操办人和周边群众进行调查,看是否按申报内容进行办理,对违规办酒席的,所收礼金视为违纪资金收缴财政。调查治理滥办酒席后是否节约了、方便了,群众是否得到实惠。同时,整治滥办酒席执法队对辖区内村寨、餐馆进行明察暗访,该镇纪委设置“整治滥办酒席”举报箱,公布举报电话,做到发现一起,查处一起,举报一起,处理一起,不让违规酒席有可乘之机。

清风安顺